

Årsberetning 2010

Økonomisk Institut
Københavns Universitet

Økonomisk Institut
Center for Sundhed og Samfund (CSS)
Øster Farimagsgade 5, Bygning 26
1353 København K
Telefon 35323010

INDHOLD

Indledning.....	4
1 Forskning.....	5
1.1 Forskningsårsværk	5
1.2 Eksternt finansierede forskningsprojekter.....	6
1.3 Forskningsrelaterede aktiviteter	13
1.3.1 Publikationer	13
1.3.2 Seminarer	21
1.3.3 Nationalt og Internationalt forskningssamarbejde	22
1.3.4 Workshops og konferencer afholdt ved Institutet og centre.....	23
1.3.5 Redaktionsvirksomhed	25
1.3.6 Refereevirksomhed	26
1.3.7 Foredragsvirksomhed	27
1.3.8 Faglige og administrative hverv	29
2 Bachelor- og kandidatuddannelse.....	31
2.1 Økonomistudiet	31
2.1.1 Afsluttede specialer.....	36
2.1.2 Undervisningspriser.....	36
2.1.3 Studenterpriser	36
2.1.4 Besøgsordning	37
2.2 Matematik-økonomistudiet	37
2.2.1 Afsluttede specialer ved matematik-økonomistudiet	38
3 Forskeruddannelse	39
3.1 Forskerskolestatistik.....	39
3.2 Ph.d.-forsvar	40
3.3 Ph.d.-priser	41
4 Stillinger og personale	42
4.1 Stillinger og medarbejdere pr. 31.12.10.....	42
5 Biblioteket	48
6 Administration	49
7 Økonomi.....	50

Indledning

Christian Schultz, institutleder

Økonomiuddannelsen havde dårlige optag i både 2008 og 2009, hvilket var med til at sætte Institutets økonomi under et betydeligt pres. Institutet blev nødt til at reducere medarbejderstaben, dels gennem afskedigelser i januar 2010 og dels gennem frivillige fratrædelser. Det var begivenheder, der naturligvis satte sit præg på året.

I 2010 rettede studenteroptaget sig, og der blev optaget 291 på BA-uddannelsen. Det er et optag der ligger næsten på gennemsnittet af de sidste 10 år. Samtidig fortsatte tendensen til, at de studerende klarede sig rigtigt godt. Beståelsesprocenterne var høje og studietiderne faldende. Studieadministrationen har en del af æren, dedikerede undervisere også, men selvfølgelig tilfalder den først og fremmest de studerende, der lavede en solid indsats.

Institutet har i de senere år markeret sig stærkt på den internationale forskningsscene. I 2010 blev antallet af publikationer i internationale tidsskrifter med peer review det højeste i en række år, 68 artikler blev det til. En pæn del af dem blev offentliggjort i førende specialtidsskrifter. Tre af instituttets medarbejdere nåede endda toppen: Marco Piovesan og Søren Leth-Petersen publicerede i *American Economic Review* og Mette Ejrnæs i *Review of Economic Studies*. De to sidstnævnte tiltrådte MSO professorater oprettet i samarbejde med SFI, Det Nationale Forskningscenter for Velfærd. Det strategiske samarbejde med SFI, som instituttet hilser velkomment, må siges at være kommet stærkt fra start!

Mange eksternt finansierede projekter blev bragt i hus. Som kronen på værket blev David Dreyer Lassen i årets løb udvalgt til at modtage en Sapere Aude forskningslederbevilling fra de Frie Forskningsråd.

Institutets ph.d.-uddannelse udklækkede 8 nye ph.d., og der blev budt velkommen til 13 nye ph.d.-studerende. Som altid er de ph.d.-studerende et velkomment pust til instituttets liv, som bidrager til et dynamisk og inspirerende arbejdsmiljø.

Årsberetningen præsenterer året, som det er gået på Økonomisk Institut i tal, tabeller, figurer og små beretninger. God læselyst!

1 Forskning

Forskningen og forskningsrelaterede aktiviteter ved Institutet har et betydeligt omfang og er beskrevet fra såvel input- som outputsiden nedenfor. Inputsiden illustreres bl.a. med opgørelser af forskningsårsværk og opgørelser over eksternt finansierede aktiviteter. Outputsiden illustreres med publikationsaktiviteter, redaktionsvirksomhed, refereevirksomhed, foredragsvirksomhed, deltagelse i eksternt bedømmelsesarbejde, deltagelse i eksterne faglige og administrative erhverv, deltagelse i netværk og centre samt formidlingsvirksomhed. Endvidere beskrives seminaraktiviteter, workshops, konferencer, særlige forelæsninger og gæsteophold ved Institutet.

1.1 Forskningsårsværk

Opgørelsen over Institutets forskningsressourcer for 2010 fremgår af **tabel 1.a**. Forskningen kan være internt eller eksternt finansieret. I 2010 var der i alt 42,73 årsværk til rådighed for forskning og heraf var 16,44 årsværk finansieret ved eksterne bevillinger. 5,31 årsværk er frikøb af fastansatte videnskabelige medarbejdere. I forhold til 2009, hvor 40,65 årsværk var til rådighed for forskning er der tale om en stigning. Dette skyldes primært, at instituttets medarbejdere har været succesfulde mht. at skaffe eksternt finansiering af deres forskningsprojekter.

Tabel 1.a – Fordeling af internt og eksternt finansierede VIP – årsværk på opgavetyper 2010

2010	Undervisning 1)	Forskeruddannelse 2)	Forskning 3)	Administration 4)	Andet 5)	I alt ekskl. orlov	Orlov 6)	I alt inkl. Orlov
Internt finansierede ÅV:								
Professorer, Lektorer og Adjunkter 7)	16,49	1,61	26,30	1,88	0,75	47,02	3,42	50,44
Gæsteprofessorer, -lektorer, forskningsassistenter og adjunkter 8)	-	-	-	-	-	-	-	-
Internt finansierede ÅV i alt:	16,49	1,61	26,30	1,88	0,75	47,02	3,42	50,44
Eksternt finansierede ÅV:								
Forskningsfrikøb 9)	-	-	5,31	-	-	5,31	-	5,31
Eksternt finansierede medarbejdere 10)	-	-	11,13	-	-	11,13	-	11,13
Eksternt finansierede AV i alt	-	-	16,44	-	-	16,44	-	16,44
I alt	16,49	1,61	42,73	1,88	0,75	63,46	3,42	66,88

1 Omfatter alle undervisningsrelaterede opgaver

2 Indeholder de årsværk, som benyttes til undervisning, vejledning, bedømmelse mv.

3 Beregnes residualt ved at fratække de årsværk, der benyttes til de øvrige opgavetyper fra de samlede årsværk til rådighed.

4 Administrativt arbejde på instituttet, som det er opgjort i Institutets interne arbejdstidsopgørelse (normregnskabet).

5 Andet dækker over diverse ad hoc arbejde samt formidlingsopgaver.

6 Orlov dækker over barselorlov, fædreorlov samt orlov uden løn.

7 Fordelingen af professorers, lektorers og adjunkters tidsanvendelse, herunder frikøb er baseret på Institutets interne arbejdstidsopgørelse (normregnskabet).

8 Fordelingen af gæsteprofessorer, -lektorer, postdoc. samt videnskabelige assistenters tidsanvendelse er baseret på en skønnet tidsfordeling under hensyn til undervisningsopgaverne.

9 Forskningsfrikøb er finansieret via Økonomisk Instituts eksterne projekter.

10 De eksternt finansierede medarbejdere vedr. gæsteprofessorer, -lektorer, postdocs mv.

1.2 Eksternt finansierede forskningsprojekter

Instituttet søger at opnå en væsentlig grad af eksternt finansiering til forskningsaktiviteter. Som led i disse bestræbelser har instituttet tidligere udarbejdet procedurer til brug ved eksterne bevillingsansøgninger i forbindelse med ansøgning til Det Samfundsvidenskabelige Forskningsråd (FSE). I 2010 er der i samarbejde med det Samfundsvidenskabelige Fakultets Økonomiservice udarbejdet nye redskaber til brug for den kvartalsvise opfølgning på de eksterne projekter. I 2010 modtog Instituttet tilsagn om eksternt finansiering for i alt 14.482.110 kr. I forhold til 2009, hvor Instituttet modtog tilsagn for 9.385.321 kr. er der tale om en stigning. Traditionelt er tilgangen af nye flerårige bevillinger ganske svingende. I 2008 modtog Instituttet således tilsagn for 16.430.871 kr.

Nye eksternt finansierede projekter ved Instituttet i 2010

Titel: Business Sector Programme Support (BSPS)

Projektperiode: 2010

Projektleder: professor Finn Tarp

Bevillingsgiver: Danida

Bevilling: kr. 2.000.000 (tillægsbevilling 2010)

Formål: Der er indgået en aftale (med finansiering fra Den danske Ambassade i Vietnam) på i alt 2 mio. kr. om, at Økonomisk Instituts gruppe for udviklingsøkonomi (DERG) i 2010 skal fortsætte samarbejdet med to forskningsinstitutter i Vietnam med henblik på data indsamling og gennemførelse af analyser af rurale husholdningers levevilkår og adfærd samt af små – og mellemstore virksomheders udvikling i udvalgte provinser.

Titel: Velux Visiting Professor Programme

Projektperiode: 2010

Projektleder: professor Anders Rahbeck

Bevillingsgiver: Villum Kann Rasmussen Fonden

Bevilling: kr. 302.613

Formål: VELUX Visiting Professor Programme ønsker at yde økonomisk støtte til førende udenlandske gæsteforskers ophold ved danske universiteter og højere læreanstalter. Gæsteforskerne forudsættes at være på professorniveau, og målesætningen er at styrke forskningen og undervisningen ved at tilføre international erfaring og viden.

Titel: Entrepreneurship and Credit Constraints

Projektperiode: 2010-2011

Projektleder: professor Søren Leth-Petersen

Bevillingsgiver: Forskningsrådet for Samfund og Erhverv

Bevilling: kr. 117.072

Formål: I dette projekt undersøges det, om personer, der starter egen virksomhed, er hæmmet af begrænset adgang til kreditmarkederne. Det undersøges ved at sammenligne, hvordan ny-startede firmaer klarer sig, når der er startet henholdsvis før og efter en kreditmarkedsreform, der fra 1992 gav husejere lov til at belåne huset til for eksempel at starte ny virksomhed.

Titel: Consumption with heterogeneous Preferences and heterogeneous Income Processes

Projektperiode: 2010

Projektleder: professor Mette Ejrnæs

Bevillingsgiver: Forskningsrådet for Samfund og Erhverv

Bevilling: kr. 132.083

Formål: Mange undersøgelser har vist, at der er stor forskel på, hvor meget folk på samme alder opsparer. I dette projekt undersøges, om disse forskelle primært skyldes forskelle i forbrugsmønstret eller i indkomsten.

Titel: Asset Market Design

Projektperiode: 2010-2012

Projektleder: professor Peter Norman Sørensen

Bevillingsgiver: Forskningsrådet for Samfund og Erhverv

Bevilling: kr. 565.000

Formål: Projektet udgør et dybt studium af to aktive markeder, med særlig fokus på processen for prisdannelse i markederne. Analysen af begge markeder trækker på de samme kilder indenfor litteraturen om markeders mikrostruktur.

Titel: Product quality differentiation among Danish Exporters

Projektperiode: 2010-2012

Projektleder: professor Jakob Roland Munch

Bevillingsgiver: Forskningsrådet for Samfund og Erhverv

Bevilling: kr. 1.640.000

Formål: Formålet med dette projekt er at opnå en bedre forståelse af sammenhængen mellem en virksomheds valg af faktorinputs, herunder valget af højt- og lavtuddannet arbejdskraft, og dens mulighed for at producere varer af højere kvalitet, som kan sælges til højere priser på eksportmarkederne.

Titel: Testing the life cycle hypothesis of consumption behaviour

Projektperiode: 2010-2012

Projektleder: professor Claus Thustrup Kreiner

Bevillingsgiver: Forskningsrådet for Samfund og Erhverv

Bevilling: kr. 1.810.000

Formål: Formålet med forskningsprojektet er at anvende SP-frigivelsen som et naturligt eksperiment til at teste standard økonomisk teori for forbrugs- og opsparingsadfærd. Dette gøres ved empirisk at analysere anvendelsen af frigivne SP-midler, samt betydningen herfor af bl.a. kreditbegrænsninger og forventninger til fremtidig indkomst.

Titel: Strengthening the Development Research and Policy Analysis Capacity of the Central Institute for Economic Management

Projektperiode: 2010-2011

Projektleder: professor Finn Tarp

Bevillingsgiver: Danida Vietnam

Bevilling: kr. 1.500.000

Formål: DERG fortsætter det tætte forskningssamarbejde med central Institute of Economic Management (CIEM) i Vietnam. I projektperioden vil forskningen fokusere på analyser af klimaforandringeres betydning for Vietnam og studier af arbejdsmarkedet.

Titel: The Danish Dairy Industry in the 19th century

Projektperiode: 2010-2011

Projektleder: forskningsadjunkt Paul Sharp

Bevillingsgiver: Carlsbergfondet

Bevilling: kr. 999.471

Formål: Dette forskningsprojekt skal først undersøge, hvor meget den tidlige overgang til mejeriproduktion i Danmark inden eksportgennembruddet skyldtes støtte via toldpolitikken. Dernæst skal der fokuseres på starten af eksportboommet, og den relative vigtighed af nye teknologier (den damptrukne centrifuge) og institutioner (især andelsbevægelsen) skal undersøges.

Titel: Improving Road Safety

Projektperiode: 2010-2014

Projektleder: professor Mette Ejrnæs

Bevillingsgiver: Det Strategiske Forskningsråd via DTU

Bevilling: kr. 1.982.415

Formål: Midlerne skal bruges til et ph.d.-stipendium. KU's del af projektet vil omhandle uhelds-modellering og estimation baseret på individdata.

Titel: Strategis Economic Analysis of the Fishery Sector in Vietnam

Projektperiode: 2010-2011

Projektleder: professor Finn Tarp

Bevillingsgiver: Danida/CIEM (Central Institute for Economic management, Vietnam)

Bevilling: kr. 1.347.954

Formål: Skal bidrage til gennemførelsen af en forskningsanalyse af de strategiske udfordringer og udviklingsmuligheder i den vietnamesiske fiskerisektor.

Titel: Macroeconomics Reform Programme

Projektperiode: 2010

Projektleder: professor Finn Tarp

Bevillingsgiver: GTZ Deutsche Gesellschaft Technische Zusammenarbeit

Bevilling: kr. 302.570

Formål: At udarbejde ens series analyser som baggrund for formuleringen af en ny lov om miljøskatter i Vietnam. I arbejdet vil der blive brugt og anvendt generel ligevægtsmodel udviklet af DERG og tilhørende data. Arbejdet gennemføres i samarbejde med CIEM (Central Institute of Economic Management, Vietnam).

Titel: Next generation – højtuddannede iværksættere og entreprenører i Region Hovedstaden

Projektperiode: 2010

Projektleder: lektor og studieleder Peter Erling Nielsen

Bevillingsgiver: EU Socialfonden

Bevilling: kr. 341.615

Formål: En samlet strategisk indsats for at udbrede foretagsomhedskultur på universiteter, styrke de studerendes kompetencer inden for entrepreneurship og øge antallet af studerende, der starter egen virksomhed.

Titel: An experimental investigation of Employment relations based on Subjective performance Evaluations

Projektperiode: 2010-2013

Projektleder: adjunkt Alexander Sebald

Bevillingsgiver: Det frie Forskningsråd – Samfund og Erhverv

Bevilling: kr. 2.818.584

Formål: I dette forskningsprojekt undersøger vi relationer på arbejdspladsen baseret på subjektive evalueringer af arbejdspræstationen. Mere specifikt ønsker vi at undersøge, hvordan selvpfattelser, individuelle karakteristika, feedbackgiveres kompetence og monetære incitamenter påvirker folks indsats og reaktioner på subjektiv feedback i arbejds-/beskæftigelsessituationer. For at undersøge disse spørgsmål ønsker vi at køre et storstilet interneteksperiment med et repræsentativt udsnit af den erhvervsaktive befolkning i Danmark og herefter matche den eksperimentelle adfærd med socioøkonomiske data fra Danmark Statistik.

Eksternt finansierede forskningsprojekter ved Institutet igangsat før 2010

Projekterne er nøjere beskrevet i Institutets årsberetninger for tidligere år. Yderligere information kan fås ved henvendelse til projektlederne.

Titel: Poverty Reduction Grant (PRG)/Vietnam

Projektperiode: 2005-2010

Projektleder: professor Finn Tarp

Titel: Economic Policy Research Network (EPRN)

Projektperiode: 2006-2011

Projektleder: professor Claus Thustrup Kreiner

Titel: The Internet Laboratory for Experimental Economics (iLEE)

Projektperiode: 2007-2010

Projektleder: professor Jean-Robert Tyran

Titel: Priser og sandsynligheder i prædiktionsmarkeder

Projektperiode: 2007-2010

Projektleder: professor Peter Norman Sørensen

Titel: CIE – A network for Research in Competition and Regulation

Projektperiode: 2008-2010

Projektleder: lektor Thomas Rønde, CBS

Titel: Microeconomic Network

Projektperiode: 2009-2011

Projektleder: lektor Søren Leth-Petersen

Titel: LEPAS Long-run Economic Perspectives of an Ageing Society

Projektperiode: 2009-2012

Projektleder: professor Carl-Johan Dalgaard

Titel: Does phasing out deductibility of mortgage interest payments reduce savings?

Projektperiode: 2009-2010

Projektleder: lektor Søren Leth-Petersen

Titel: Optimal Counterterrorism – an Economic perspective

Projektperiode: 2009-2011

Projektleder: forskningsadjunkt Thomas Jensen

Titel: Employment generation and labour market regulation -Vietnam

Projektperiode: 2009-2012

Projektleder: Ph.d.-studerende Nina Elisabeth Torm

Særlige KU forskningsbevillinger

Instituttet har desuden en række særlige forskningsmidler, som er reserveret til særlige indsatsområder og forskningsaktiviteter.

Titel: Economic Policy in the Modern Welfare State (WEST)

Projektperiode: 2008-2013

Projektleder: professor Christian Schultz

Titel: Asian Dynamics Initiative (ADI)

Projektperiode: 2008-2012

Projektleder: institutleder Christian Schultz

Forskningscentre ved Instituttet

For at fokusere på forskningstiltag og bidrage til Instituttets målsætning om at være banebrydende inden for europæisk forskning på forskellige områder er der blevet etableret forskningscentre som en integreret del af instituttet.

Titel: Centre for Applied Microeconometrics (CAM)

Formål: Centret beskæftiger sig med forskning inden for alle områder af anvendt mikroøkonomi. Der lægges særlig vægt på forskning i økonomisk adfærd på husholdningsniveau, arbejdsmarkedsforhold og udviklingen af paneldatametoder. Forskningsaktiviteterne er bl.a. finansieret af bevillinger fra Forskningsrådet for Samfund og Erhverv.

Centerledere: professor Martin Browning og professor Mette Ejrnæs.

Titel: Centre for Experimental Economics (CEE)

Formål: CEE's forskning anvender eksperimenter som et vigtigt redskab. Eksperimenter tjener til at analysere en bred vifte af økonomiske beslutninger. Deltagerne i et eksperiment kan fx købe eller sælge en vare på et marked eller foretage investeringsbeslutninger. Forskningsaktiviteterne er bl.a. finansieret af bevillinger fra Carlsberg Fonden og Forskningsrådet for Samfund og Erhverv.

Centerleder: professor Jean-Robert Tyran.

Titel: Centre for Industrial Economics (CIE)

Formål: Et netværk for industriøkonomiske problemstillinger, der bl.a. forsker inden for konkurrenceforhold og reguleringsspørgsmål på forskellige varemærker. Forskningsaktiviteterne er bl.a. finansieret af bevilling fra Forskningsrådet for Samfund og Erhverv.

Centerledere: professor Thomas Rønde, CBS og professor Christian Schultz.

Titel: Development Economics Research Group (DERG)

Formål: DERG-forskerne fokuserer på udviklingsteori og -politik i almindelighed, såvel som på særlige forhold, der gør sig gældende i udviklingslande. Forskningsaktiviteterne er bl.a. finansieret af bevillinger fra Danida, Ministry for Planning and Development Mozambique, IPSARD, Danida Fellowship Center, International Food Policy, Verdensbanken.

Centerledere: professor Finn Tarp og lektor John Rand.

Titel: Economic Policy Research Unit (EPRU)

Formål: EPRU's vigtigste forskningsområder er offentlig økonomi, makroøkonomisk teori og politik og international økonomisk politik. Forskningsaktiviteterne er bl.a. finansieret via EPRN netværket der er etableret på baggrund af bevillinger fra Danmarks Nationalbank, Finansministeriet, Skatteministeriet, Økonomi- og Erhvervsministeriet & Beskæftigelsesministeriet.

Centerleder: professor Claus Thustrup Kreiner.

Titel: Finance Research Unit (FRU)

Formål: Denne gruppe består af forskere (økonomer, matematikere, økonometrikere og finansielle praktikere), der søger at fremme forskning i finansiering.

Centerleder: professor Peter Norman Sørensen.

Titel: Microeconomic Research Unit (MRU)

MRU er en forskningsgruppe ved Økonomisk Institut, der beskæftiger sig med forskning og undervisning i mikroøkonomi.

Centerleder: professor Mich Tvede

Titel: Economic Policy in the Modern Welfare State (WEST)

Formål: WEST en forskningsenhed ved Økonomisk Institut, der beskæftiger sig med økonomisk politik i den moderne velfærdsstat. Bevillingsgiver: Forskningsaktiviteterne er finansieret af bevilling fra Københavns Universitets Stjerneprogram.

Centerleder: professor Christian Schultz.

1.3 Forskningsrelaterede aktiviteter

1.3.1 Publikationer

Forskningsrelaterede aktiviteter omfatter publikationer i tidsskrifter, bøger, working papers formidling i diverse medier mv. Omfanget og sammensætningen fremgår af **tabel 1.b** og **tabel 1.c**. Det bør noteres, at især publikationer i peer reviewed tidsskrifter er publiceret med nogen tidsforskydning, således at publiceringsåret reelt ikke er produktionsåret. I 2010 blev der publiceret 68 artikler i peer reviewed tidsskrifter.

Den forskningsmæssige profil ved Økonomisk Institut er illustreret ved brug af "Journal of Economic Literature" klassifikationen, se **tabel 1.d**. Målt ved antallet af forskningspublikationer er de 4 mest betydningsfulde forskningsområder følgende:

- 1) microeconomics
- 2) mathematical and quantitative methods: empirics
- 3) public economics
- 4) macroeconomics and monetary economics, economic development, technological change and growth

Tabel 1.b – Antal ØI-publikationer fordelt på kategorier 2007-2010¹

Type	2007	2008	2009	2010
FORSKNING:				
Artikel, peer reviewed	41	53	59	68
Artikel, ikke peer reviewed	0	5	2	1
Letter	1	3	1	0
Kommentar/debat	0	0	3	2
Review	0	1	1	0
Videnskabelig anmeldelse	4	1	0	3
Editorial	0	2	1	1
Ph.d.-afhandling	8	8	11	8
Videnskabelig bog, peer reviewed	0	0	0	2
Videnskabelig bog, ikke peer reviewed	0	1	1	0
Antologi, peer reviewed	0	1	1	0
Antologi, ikke peer reviewed	0	0	0	0
Videnskabelig rapport	3	1	0	1
Bidrag til videnskabelig bog/antologi/samleværk	11	3	17	4
Encyklopædiartikel	1	2	1	0
Forord/efterskrift	0	0	1	0
Workingpaper/preprint	58	62	52	63
Konferenceartikel, peer reviewed	0	3	1	3
Konferenceartikel, ikke peer reviewed	2	4	2	2
Foredragsmanuskript/PowerPoint	0	2	1	0
Andet (eks.: blogindlæg)	0	2	1	1
Forskning i alt	129	154	156	159
FORMIDLING:				
Encyklopædiartikel	0	0	0	0
Artikel/indlæg/læserbrev i tidsskrift/magasin	2	0	0	4
Kronik i avis	2	9	6	2
Indlæg/læserbrev i avis	13	16	13	6
Forskningsformidlende bog/antologi	1	1	0	0
Bidrag til forskningsformidlende bog/antologi	3	0	2	3
Formidling i alt	21	26	21	15
UNDERVISNING:				
Lærebog	1	1	1	1
Lecture notes/Powerpoint	0	0	0	0
Undervisning i alt	1	1	1	1
RÅDGIVNING:				
Videnskabelig rapport	2	5	4	10
Workingpaper/preprint	0	2	0	0
Videnskabelig rapport m.eksternt review	0	0	2	0
Faglig redegørelse	0	0	1	0
Bidrag til faglig redegørelse	0	0	1	0
Rådgivning i alt	2	7	4	10
TOTAL	153	188	182	185

¹ Opgørelsen er baseret på CURIS årsrapporter (KU's Publikations- og forskningsregistreringssystem).

Tabel 1.c – Working Papers ved Instituttet og centre 2006-2010¹

Working papers	2006	2007	2008	2009	2010
¹ ØI Discussion papers	26	35	35	27	32
² CAM Working papers	14	1	8	9	4
³ EPRU Working papers	12	5	6	11	16
⁴ CIE Discussion papers	1	14	1	1	2
⁵ FRU Working papers	6	1	1	1	1
Memo	1	3	-	-	1

¹ØI = Økonomisk Institut

²CAM = Centre for Advanced Microeconometrics

³EPRU = Economic Policy Research Unit

⁴CIE = Centre for Industrial Economics

⁵FRU = Finance Research Unit

Tabel 1.d – Publikationer 2007-2010: "Journal of Economic Literature" klassifikation

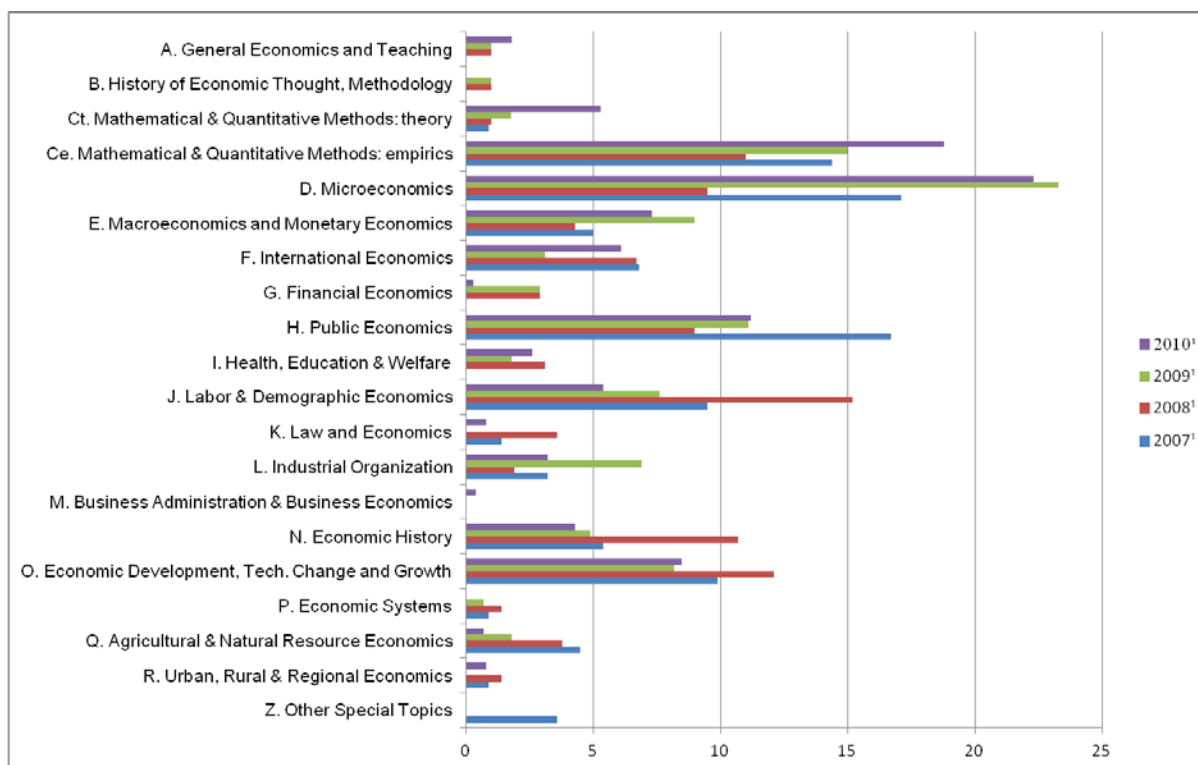

¹Procent af samtlige JEL registreringer

Publikationsliste 2010

Nedenfor findes liste over medarbejdernes publikationer i peer reviewed tidsskrifter i 2010. Øvrige publikationer kan findes i bilag 1 –

<http://www.econ.ku.dk/om/rapporterogplaner/bilag2010.pdf>

Artikler, peer reviewed 2010

Abbott, P., Andersen, T. B., & Tarp, F. (2010). IMF and economic reform in developing countries. *Quarterly Review of Economics and Finance*, 50(1), 17-26.

Andersson, O., & Wengström, E. R. (2010). Costly renegotiation in repeated Bertrand games. *Contributions to Theoretical Economics*, 10(1), Article 51.

Andersson, O., Galizzi, M. M., Hoppe, T., Krantz, S., van der Wiel, K., & Wengström, E. R. (2010). Persuasion in experimental ultimatum games. *Economics Letters*, 108(1), 16-18.

Arndt, T. C., Benfica, R., Tarp, F., Thurlow, J., & Uaine, R. (2010). Biofuels, poverty, and growth: A computable general equilibrium analysis of Mozambique. *Environment and Development Economics*, 15(1), 81-105.

Arndt, T. C., & Simler, K. R. (2010). Estimating utility: Consistent poverty lines with applications to Egypt and Mozambique. *Economic Development and Cultural Change*, 58(3), 449-474.

Arndt, T. C., Jones, E. S., & Tarp, F. (2010). Aid, growth, and development: Have we come full circle? *Journal of Globalization and Development*, 1(2), Article 5.

Baker, M., Bulte, E., & Weisdorf, J. L. (2010). The origins of governments: From anarchy to hierarchy. *Journal of Institutional Economics*, 6(2), 215-242.

Balasko, Y., & Tvede, M. (2010). Individual preference rankings compatible with prices, income distributions and total resources. *Economic Theory*, 45(3), 497-513.

Balasko, Y., & Tvede, M. (2010). General equilibrium without utility functions: How far to go? *Economic Theory*, 45(1-2), 201-225.

Beierholm, M. L., Platz, T. T., & Østerdal, L. P. R. (2010). Organdonation og -allokering i et mikroøkonomisk perspektiv. *Nationaløkonomisk tidsskrift*, 147(3), 265-296.

Bergman, U. M., & Hutchison, M. (2010). Expansionary fiscal contractions: Re-evaluating the Danish case. *International Economic Journal*, 24(1), 71-93.

Bergman, U. M., & Jellingsø, M. (2010). Monetary policy during speculative attacks: Are there adverse medium term effects?. *The North American Journal of Economics and Finance*, 21(1), 5-18.

Borchsenius, V., Malchow-Møller, N., Skaksen, J. R., & Munch, J. R. (2010). International trade in services: Evidence from Danish micro data. *Nationaløkonomisk tidsskrift*, 148(1), 86-107.

- Brach, J., & Loewe, M. (2010). The global financial crisis and the Arab world: Impact, reactions and consequences. *Mediterranean Politics*, 15(1), 45-71.
- Browning, M., Ejrnæs, M., & Alvarez, J. (2010). Modelling income processes with lots of heterogeneity. *Review of Economic Studies*, 77(4), 1353-1381.
- Buccioli, A., Houser, D., & Piovesan, M. (2010). Willpower in children and adults: A survey of recent results and economic implications. *International Review of Economics*, 57(3), 259-267.
- Byiers, B., Rand, J., Tarp, F., & Bentzen, J. (2010). Credit demand in Mozambican manufacturing. *Journal of International Development*, 22(1), 37-55.
- Cabrales, A., Miniaci, R., Piovesan, M., & Ponti, G. (2010). Social preferences and strategic uncertainty: An experiment on markets and contracts. *American Economic Review*, 100(5), 2261-2278.
- Cavaliere, G., Rahbek, A. C., & Taylor, R. M. (2010). Cointegration rank testing under conditional heteroskedasticity. *Econometric Theory*, 26(6), 1719-1760.
- Cavaliere, G., Rahbek, A. C., & Taylor, R. M. (2010). Testing for co-integration in vector autoregressions with non-stationary volatility. *Journal of Econometrics*, 158(1), 7-24.
- Dalgaard, C. L. (2010). Det danske vækstmirakel. *Nationaløkonomisk tidsskrift*, 148(2), 125-58.
- Dalgaard, C., & Hansen, H. (2010). Er der et dansk produktivitetskollaps?. *Nationaløkonomisk tidsskrift*, 148(1), 1-20.
- Davis, J. D., & Keiding, H. (2010). The market for firms: Market signaling and overpricing. *Technology and Investment*, 1(3), 205-210.
- Deding, M., Hussain, A., Jakobsen, V., & Brodmann, S. (2010). Immigration and income inequality: A comparative study of Denmark and Germany, 1984-2003. *Journal of Income Distribution*, 19(1), 48-75.
- Di Vaio, G., & Weisdorf, J. L. (2010). Ranking economic history journals: A citation-based impact-factor analysis. *Cliometrica*, 4(1), 1-17.
- Egger, P., Köthenbürger, M., & Smart, M. (2010). Do fiscal transfers alleviate business tax competition? Evidence from Germany. *Journal of Public Economics*, 94(3-4), 235-246.
- Egger, P., & Köthenbürger, M. (2010). Government spending and legislative organization: Quasi-experimental evidence from Germany. *American Economic Journal: Applied Economics*, 2(4), 200-212.
- Ejrnæs, M., & Persson, K. G. (2010). The gain from improved market efficiency: Trade before and after the transatlantic telegraph. *European Review of Economic History*, 14(3), 361-381.
- Fosgerau, M., Hjorth, K., & Lyk-Jensen, S. V. (2010). Between-mode-differences in the value of travel time: Self-selection or strategic behaviour?. *Transportation Research. Part D: Transport & Environment*, 15(7), 370-381.

- Geischecker, I., Görg, H., & Munch, J. R. (2010). Do labour market institutions matter? Micro-level wage effects of international outsourcing in three European countries. *Review of World Economics*, 146(1), 179-198.
- Giuseppe, C., Rahbek, A., & Taylor, A. M. R. (2010). Bootstrap sequential determination of the number of common Stochastic trends under conditional heteroskedasticity. *Estudios de Economía Aplicada*, 28(3), 1-34.
- Gleerup, M., Larsen, A., Leth-Petersen, S., & Togeby, M. (2010). The effect of feedback by SMS-text messages and email on household electricity consumption: Experimental evidence. *Energy Journal*, 31(3), 113-132.
- Groth, C., Koch, K., & Steger, T. (2010). When economic growth is less than exponential. *Economic Theory*, 44(2), 213-242.
- Guzmán, R. A., & Weisdorf, J. L. (2010). Product variety and the demographic transition. *Economics Letters*, 107(1), 74–76.
- Hansen, F., Krulic, K., Pecaric, J., & Persson, L. (2010). Generalized noncommutative Hardy and Hardy-Hilbert type inequalities. *International Journal of Mathematics*, 21(10), 1283-1295.
- Hansen, F. (2010). Application of operator monotone functions in economics. *Proceedings of the Estonian Academy of Sciences : Physics, Mathematics*, 59(1), 42-47.
- Hansen, B. O., & Keiding, H. (2010). On the probability of factor price equalization. *Advances and Applications in Mathematical Sciences*, 5(2), 181-196.
- Harvey, C., & Østerdal, L. P. R. (2010). Cardinal scales for health evaluation. *Decision Analysis*, 7(3), 256-281.
- Hope, T., Østerdal, L. P. R., & Hasman, A. (2010). An inquiry into the principles of needs-based allocation of health care. *Bioethics*, 24(9), 470-480.
- Hougaard, J. L., & Tvede, M. (2010). Selling digital music: Business models for public goods. *Netnomics*, 11(1), 85-102.
- Hougaard, J. L., & Østerdal, L. P. R. (2010). Monotonicity of social welfare optima. *Games and Economic Behavior*, 70(70), 392-402.
- Hougaard, J. L., Moulin, H., & Østerdal, L. P. R. (2010). Decentralized pricing in minimum cost spanning trees. *Economic Theory*, 44(2), 293-306.
- Hougaard, J. L., & Tvede, M. (2010). n -person non-convex bargaining: Efficient proportional solutions. *Operations Research Letters*, 38(6), 536-538.
- Jensen, H. T., Robinson, S., & Tarp, F. (2010). Measuring agricultural policy bias: General equilibrium analysis of fifteen developing countries. *American Journal of Agricultural Economics*, 92(4), 1136-1148.
- Johannesen, N. (2010). Imperfect tax competition for profits, asymmetric equilibrium and beneficial tax havens. *Journal of International Economics*, 81(2), 253-264.
- Johansen, S. (2010). Some identification problems in the cointegrated vector autoregressive model. *Journal of Econometrics*, 158(2), 262-273.

- Johansen, S., & Ørregård Nielsen, M. (2010). Likelihood inference for a nonstationary fractional autoregressive model. *Journal of Econometrics*, 158(1), 51-66.
- Johansen, S., Juselius, K., Frydman, R., & Goldberg, M. (2010). Testing hypotheses in an I(2) model with piecewise linear trends. An analysis of the persistent long swings in the Dmk/\$ rate. *Journal of Econometrics*, 158(1), 117-129.
- Kelders, C., & Köthenbürger, M. (2010). Tax incentives in fiscal federalism: An integrated perspective. *Canadian Journal of Economics*, 43(2), 683-703.
- Kind, H. J., Köthenbürger, M., & Schjelderup, G. (2010). Tax responses in platform industries. *Oxford Economic Papers*, 62(4), 764-783.
- Kirchsteiger, G., & Sebald, A. C. (2010). Investments into education: Doing as the parents did. *European Economic Review*, 54(4), 501-516.
- Kristensen, D., & Rahbek, A. C. (2010). Likelihood-based inference for cointegration with nonlinear error-correction. *Journal of Econometrics*, 158(1), 78-94.
- Köthenbürger, M., & Lockwood, B. (2010). Does tax competition really promote growth? *Journal of Economic Dynamics and Control*, 34(2), 191-206.
- Leth-Petersen, S. (2010). Intertemporal consumption and credit constraints: Does consumption respond to an exogenous shock to credit?. *American Economic Review*, 100(3), 1080-1103.
- Liang, C., & Hansen, F. (2010). Metric-adjusted skew information: Convexity and restricted forms of superadditivity. *Letters in Mathematical Physics*, 93(1), 1-13.
- Munch, J. R. (2010). Whose job goes abroad? International outsourcing and individual job separations. *Scandinavian Journal of Economics*, 112(2), 339-360.
- Olesen, M. N. (2010). Bildung - Then and now in Danish high school and university teaching and how to integrate Bildung into modern university teaching. *Forum on Public Policy*, 2010(2), 1-23.
- Ottaviani, M., & Sørensen, P. N. (2010). Noise, information and the favorite-longshot bias in parimutuel predictions. *American Economic Journal. Microeconomics*, 2(1), 58-85.
- Papavasopoulos, S., Poulos, M., Korfiatis, N., & Bokos, G. (2010). A non-linear index to evaluate a journal's scientific impact. *Information Sciences*, 180(11), 2156-2175.
- Pfajfar, D., & Santoro, E. (2010). Heterogeneity, learning and information stickiness in inflation expectations. *Journal of Economic Behavior & Organization*, 75(3), 426-444.
- Rauchdobler, J., Sausgruber, R., & Tyran, J. (2010). Voting on thresholds for public goods: Experimental evidence. *Finanzarchiv*, 66(1), 34-64.
- Reuben, E., & Tyran, J. (2010). Everyone is a winner: Promoting cooperation through all-can-win intergroup competition. *European Journal of Political Economy*, 26(1), 25-35.
- Sebald, A. C. (2010). Attribution and reciprocity. *Games and Economic Behavior*, 68(1), 339-352.

Selaya Elío, P. A., & Thiele, R. (2010). Aid and sectoral growth: Evidence from panel data. *Journal of Development Studies*, 46(10), 1749-1766 .

Sharp, P. R. (2010). 1846 and all that: The rise and fall of British wheat protection in the nineteenth century. *Agricultural History Review*, 58(1), 76-94.

Sørensen, P. B. (2010). The theory of optimal taxation: New developments and policy relevance. *Nationaløkonomisk tidsskrift*, 148(2), 212-244.

Tyran, J., Huck, S., & Lünser, G. K. (2010). Consumer networks and firm reputation: A first experimental investigation. *Economics Letters*, 108(2), 242-244.

Østerdal, L. P. R. (2010). The mass transfer approach to multivariate discrete first order stochastic dominance: Direct proof and implications. *Journal of Mathematical Economics*, 46(6), 1222-1228.

1.3.2 Seminarer

En oversigt over udvikling i seminaraktiviteter de sidste 5 år fremgår af **tabel 1.e.**

Der arrangeres seminarer i institutregi samt af medarbejdere i relation til centre og større forskningsbevillinger på Institutet. Liste over seminarer kan findes i bilag 2 – <http://www.econ.ku.dk/om/rapporterogplaner/bilag2010.pdf>

Tabel 1.e – Seminarer 2006-2010

	2006	2007	2008	2009	2010
Institutseminarer¹:					
ØI-seminarer ²	20	16	29	12	16
CAM/Econometrics Group seminarer ³	21	15	14	15	10
CEE seminarer	-	-	-	6	-
CIE seminarer ⁴	12	16	4	17	9
DERG seminarer	9	5	-	-	-
EPRU seminarer	26	23	29	20	16
WEST seminarer	-	-	-	9	11
FRU seminarer	17	9	9	5	2
MEHR seminarer	-	5	16	12	17
Sound-seminarer	1	2	-	4	-
Seminarer i alt	106	88	98	100	81

¹ Seminarerne arrangeres af institutmedarbejdere med tilknytning til de relevante forskningsgrupper.

² Heraf seminarer i serien "Department Seminars" og seminarer under Zeuthen Lectures.

³ Econometrics Group seminarserie indgår i CAM seminarer fra og med 2008.

⁴ CIE seminarserien, er inkl. seminarer afholdt på CBS.

1.3.3 Nationalt og Internationalt forskningssamarbejde

Gæsteforskere

Instituttet har en stor international kontaktflade, hvilket bl.a. afspejles i det store antal internationale forskere, som besøger stedet i kortere og længere tid.

I 2010 har 77 gæster besøgt Instituttet, jf. tabel 1.f. Liste over gæster kan findes i bilag 3 –

<http://www.econ.ku.dk/om/rapporterogplaner/bilag2010.pdf>

Tabel 1.f – Gæster ved Økonomisk Institut 2006-2010¹

	2006	2007	2008	2009	2010
Antal gæster (i alt ved Institut- tet)	112	96	111	106	77
Heraf inviteret af:					
ØI	64	18	30	4	15
CAM/Econometrics	28	24	22	22	10
CEE	-	7	17	22	5
CIE	11	15	3	8	9
DERG	8	14	6	8	0
EPRU	1	11	14	10	10
FRU	-	4	4	1	0
MEHR	-	3	15	11	9
MRU	-	-	-	10	9
WEST	-	-	-	10	10
Opholdets varighed:					
1-12 måneder	20	13	12	13	9
under en måned	92	83	99	93	68

¹Til og med 2006 har gæster været registreret i relation til finansieringskilde. Fra og med 2007 registreres gæster i forhold til den forskningsgruppe som de har været tilknyttet under besøget.

1.3.4 Workshops og konferencer afholdt ved Institutet og centre

Tabel 1.g – Forskningsarrangementer 2006-2010

Arrangementstype	2006	2007	2008	2009	2010
Workshops/konferencer:					
Workshops - ØI ¹	4	2	2	1	1
Workshops - CAM/Econometrics Group	2	2	4	2	3
Workshops - CEE	-	1	2	2	2
Workshops - CIE	1	1	2	1	1
Workshops - DERG	-	1	-	-	1
Workshops - EPRU	2	2	-	2	2
Workshops - FRU	-	1	-	-	0
Workshops - MEHR	-	-	1	2	0
Workshops - MRU	-	-	-	1	0
Workshops - WEST	-	-	-	2	0
Workshops i alt	9	10	11	13	10
Summer Schools:					
ØI	1	0	1	1	0
Summer Schools i alt	1	0	1	1	0
Forelæsninger:					
Zeuthen Lectures	3	3	3	0	3
Tiltrædelsesforelæsninger	2	0	3	0	5
Fratrædelsesforelæsninger	0	0	0	0	0
Øvrige	3	0	0	0	0
Forelæsninger i alt	8	3	6	0	8

¹ Inkl. Zeuthen Lectures Workshop.

Workshops og konferencer afholdt ved CAM/Econometrics Group

18. juni: "Conference on Dynamic Aspects in Economic Decision Making", v/Adjunkt Bertel Schjerning, Københavns Universitet. Finansieret af Forskningsrådet for Samfund og Erhverv FSE.

21. juni: "2nd Meeting in the Danish Microeconomic Network", v/Professor Søren Leth-Petersen, Københavns Universitet. Finansieret af Forskningsrådet for Samfund og Erhverv FSE, medfinansieret af ØI

20. December: "CAM December Workshop", v/Professor Mette Ejrnæs, Københavns Universitet. Finansieret af CAM.

Workshops og konferencer afholdt ved CEE

19. marts: "2nd. CEE Away day", v/Professor Jean-Robert Tyran, Københavns Universitet. Finansieret af Carlsberg Fondet

8. – 11. juli: "ESA World Meeting", v/ Professor Jean-Robert Tyran, Københavns Universitet. Finansieret af ESA, Nationalbanken & Økonomisk Institut.

Workshops og konferencer afholdt ved CIE

14.-15. oktober: "CIE-workshop", v/ lektor Thomas Rønde. Blev afholdt på CBS. Finansieret af CIE.

Workshops og konferencer afholdt ved DERG

5. maj: "SME Development in Vietnam", v/ lector John Rand, Københavns Universitet. Blev afholdt i Hanoi, Vietnam. Finansieret af CIE,CIEM og ILSSA.

Workshops og konferencer afholdt ved EPRU/EPRN

10. juni: "Economic Policy Challenges in a Modern Economy", v/ professor Claus T. Kreiner, Københavns Universitet. Finansieret af EPRN-Netværket

11. juni: "Udfordringer i Dansk Økonomi og Virkninger af den Økonomiske Politik" v/ professor Claus T. Kreiner, Københavns Universitet. Finansieret af EPRN-Netværket

1.3.5 Redaktionsvirksomhed

Arndt, Thomas Channing: Review of International Economics, Special Issue.

Bergman, Ulf Michael: Panoeconomicus.

Dalgaard, Carl-Johan: *Economica*.

Hansen, Frank: *Journal of Inequalities in Pure & Applied Mathematics*. *Mathematical Inequalities and Applications*. *Operators and Matrices*. *The Australian Journal of Mathematical Analysis and Applications*.

Henriksen, Ingrid: *European Review of Economic History*.

Hjorth-Andersen, Christian: *Nationaløkonomisk tidsskrift* : Danish Journal of Economics.

Jensen, Henrik: *Scandinavian Journal of Economics*

Juselius, Katarina: *Economics, The Open-Access, Open-Assessment E-Journal*. *Journal of Economic Methodology*.

Kreiner, Claus Thustrup: *Journal of Public Economics*. *Nationaløkonomisk tidsskrift* : Danish Journal of Economics.

Lassen, David Dreyer: *Australian Economic Papers*. *Økonomi og Politik*. *American Political Science Review*.

Nielsen, Heino Bohn: *Oxford Bulletin of Economics and Statistics*.

Rahbek, Anders: *Econometrics Journal*. *Oxford Bulletin of Economics and Statistics*. *Scandinavian Journal of Statistics*. *Scandinavian Journal of Statistics*.

Schultz, Christian: *Manchester School*. *Scandinavian Journal of Economics*.

Sørensen, Peter Birch: *German Economic Review*. *International Tax and Public Finance*. *Nationaløkonomisk tidsskrift*

Sørensen, Peter Norman: *Economica*. *Macroeconomic Dynamics*.

Tarp, Finn: *Journal of Development Studies*. *Journal of International Development*. *Sustainability Science*. *Økonomi og Politik*.

Tyran, Jean-Robert: *European Journal of Political Economy*. *Judgment and Decision Making*.

Van Den Broeck, Katleen: *Journal of African Economies*. *Journal of Development Studies*.

Weisdorf, Jacob Louis: *Journal of Maltese History*.

Persson, Karl Gunnar: *Zeuthen Lectures Series*

1.3.6 Refereevirksomhed

Arndt, Thomas Channing: Development and Change. Engineering Project Organization Journal. Food Policy. Journal of African Economies. Journal of Population Economics. Oxford Bulletin of Economics and Statistics.

Bergman, Ulf Michael: Applied Economics. Empirical Economics. International Journal of Finance and Economics. Journal of Economic Surveys. Macroeconomic Dynamics. Manchester School. Pacific Economic Review.

Dalgaard, Carl-Johan: American Economic Review. Economica. FinanzArchiv. Journal of African Economies. Journal of Development Economics. Journal of Economic Growth. Journal of the European Economic Association. Journal of the European Economic Association. Macroeconomic Dynamics.

Groth, Christian: Journal of Environmental Economics and Management.

Hansen, Hans Oluf: Demographic Research Monographs. Demography.

Jensen, Thomas: American Journal of Political Science. Public Choice.

Johansen, Søren: Journal of Theoretical and Applied Finance.

Kreiner, Claus Thustrup: American Economic Journal: Economic Policy. International Tax and Public Finance. Journal of Public Economics. Quarterly Journal of Economics. Review of Economic Studies.

Lagerlöf, Johan: BE Journal of Theoretical Economics. European Journal of Political Economy. Journal of Public Economics. Public Choice. Review of Economic Studies.

Lassen, David Dreyer: American Journal of Political Science. Cambridge University Press. Economic Inquiry. European Economic Review. Journal of Law, Economics and Organization. Journal of Politics. Journal of Public Economics. Local Government Studies. Open Budget Initiative 2010. World Politics.

le Maire, Christian Daniel: Labour Economics. Macroeconomic Dynamics. Nationaløkonomisk Tidsskrift.

Munch, Jakob R.: American Economic Review. Institute for Local Government Studies. Institute for Local Government Studies. Nationaløkonomisk Tidsskrift. Review of World Economics.

Paltseva, Elena: Economica. International Tax and Public Finance.

Persson, Karl Gunnar: Economic History Review. European Review of Economic History.

Santoro, Emiliano: Economic Modelling. Journal of Economic Behavior and Organization. Journal of Economic Dynamics and Control. North American Journal of Economics and Finance. Structural Change and Economic Dynamics

Schultz, Christian: Economics Letters. Journal of Institutional and Theoretical Economics. Journal of Public Economics. Quarterly Journal of Political Science. Social Choice and Welfare. Utilities Policy

Sørensen, Peter Norman: American Economic Review. Annual Meeting of the European Finance Association 2010. BE Journal of Theoretical Economics. European Research Council. Games and Economic Behavior. Journal of Economic Dynamics and Control. Journal of Economic Theory. Journal of Economics and Management Strategy. Journal of Law, Economics, and Organization. Mathematical Social Sciences. Nationaløkonomisk Tidsskrift. Quarterly Journal of Economics. Review of Economic Studies. Social Sciences and Humanities Research Council of Canada. Springer Verlag.

Tarp, Finn: American Journal of Agricultural Economics. Development Policy Review. Economica. Journal of Development Economics. Journal of Development Studies. Journal of Economic Growth. Journal of International Development. Review of Economics and Statistics. Southern Economic Journal. World Trade Review.

Tvede, Mich: B.E. Journal of Theoretical Economics. Econometrica. Economics Bulletin. Journal of Economic Theory. Journal of Mathematical Economics. Mathematical Social Sciences. Revue Finance.

Østerdal, Lars Peter Raahave: European Journal of Health Economics. International Journal of Game Theory. Nationaløkonomisk Tidsskrift.

1.3.7 Foredragsvirksomhed

Arndt, Thomas Channing: Agricultural and Applied Economics Association, AAEA, Annual Meeting (Taler), 07-2010. The Brookings Institution (Taler), 01-2010. UNU-WIDER 25th Anniversary Conference (Taler), 05-2010

Dalgaard, Carl-Johan: Dansk Vækst: Fortid, Nutid, Fremtid. Akademiet for de Tekniske Videnskaber, 26-11-2010. Udvalgte emner om Vækst. Arbejderbevægelsens Erhvervsråd, 17-11-2010.

Ejrnæs, Mette: Out-of-home placement (Taler), 2010.

Groth, Christian: De Økonomiske Råds Sekretariats Miljøøkonomiske Konference. De Økonomiske Råds Sekretariats Miljøøkonomiske Konference, 23-08-2010-24-08-2010

Jensen, Henrik: Discussion of "Falling Behind the Curve: A Positive Analysis of Stop-Start Policies and the Great Inflation" by Andrew Levin and John B. Taylor. 24-06-2010

Johansen, Søren: Statistical analysis of global surface temperature and sea level using analysis of non stationary time series. 20-02-2010.

Jones, Edward Samuel: The Brookings Institution (Taler), 01-2010.

Juselius, Katarina: Modern Tools for Business Cycle Analysis: the lessons from global economic crisis. Invited lecture, 27-09-2011. A conference in honor of Sir David Hendry. 21-07-2010. Departmental Seminar, 26-01-2010. Inaugural conference of the Institute for New Economic Thinking. 08-04-2010. Intensive course in Macroeconomics and Financial Crises : Summer School in Adaptive Economic Dynamics. Series of lectures, 13-07-2010. Statistic Days in Hel-

sinki. 25-05-2010. Towards an alternative macroeconomic analysis of microfoundations, finance-real economy dynamics and crises. Foredrag, 07-09-2010.

Jørgensen, Michael: Registerdata for begyndere. SFI - Det Nationale Forskningscenter for velfærd, 09-09-2010.

Kongsted, Hans Christian: CREATES seminar, Aarhus Universitet (Deltager), 10-2010. Econometric Lunch Seminar, Oxford University (Deltager), 11-2010.

Kreiner, Claus Thustrup: Lecture on the Threats to Corporate Tax Revenue. Conference on corporate taxation, 01-02-2010. Skatteefterrettelighed i Danmark. Skatteankenævnenes Årsmøde, 01-10-2010.

Lassen, David Dreyer: Erfaringer med udenlandske studerende på økonomistudiet. Oplæg, 22-09-2010. Fiscal consolidations: Politics, Economics and Governance. 03-06-2010. Fiscal governance and political accountability: Evidence from late budgets. Foredrag, 04-09-2010. Fiscal transparency and Exit Strategies. Foredrag, 16-08-2010. Late Budgets. Foredrag, 28-04-2010.

Milhøj, Anders: Nye statistiske muligheder i SAS systemet. 02-06-2010.

Munch, Jakob R.: Danmarks Eksportråd. 12-2010. Økonomi- og Erhvervsministeriet. 12-2010. EALE/SOLE World Conference (Deltager), 06-2010. Econometric Society World Congress (Deltager), 08-2010. International Trade: Firms and Workers (Deltager), 06-2010.

Paltseva, Elena: Discussion of "Impacts of Unconventional Gas Production on Russia's Role as the EU's Dominant Energy Supplier" by Hanna Mäkinen and Eini Laaksonen. SITE 4th Energy Day, 28-10-2010. Presentation of "Autocracy, Democratization and the Resource Curse". Kellogg Business School, 23-05-2010. Presentation of "Non-cooperative Contracting". Aarhus University, 14-12-2010. Presentation of "Non-cooperative Contracting". New Economic School, 30-12-2010.

Persson, Karl Gunnar: Summer school on Spatial Integration in History. Carlos III University, Madrid, Spain : Principal lecturer. 28-06-2010-02-07-2010.

Santoro, Emiliano: 3rd Conference on Economic Policy and the Business Cycle (Taler), 29-10-2010. 5th POLHIA workshop (Taler), 14-10-2010. Allied Social Science Associations (ASSA) Annual Meeting (Taler), 03-01-2010-05-01-2010. Money, Macro and Finance 42nd annual conference (Taler), 01-09-2010 → 03-09-2010.

Sørensen, Peter Norman: Cambridge University (Taler), 02-06-2010. London Business School (Taler), 03-06-2010. University College London (Taler), 01-06-2010. ZEW Summer Workshop: Expectations and Expectation Formation in Financial Markets (Taler), 14-06-2010.

Tarp, Finn: The Brookings Institution (Taler), 01-2010.

Østerdal, Lars Peter Raahave: Cardinal scales for health evaluation. 16-01-2010. Forming and dissolving partnerships in cooperative game situation. 08-07-2010. Merging and splitting in cooperative games: some (im)possibility results. 14-07-2010.

1.3.8 Faglige og administrative hverv

Bergman, Ulf Michael: Swedish Fiscal Policy Council

Henriksen, Ingrid: Erhvervsankenævnet.

Hjorth-Andersen, Christian: Folkeuniversitetet i Hovedstadsregionen. Folkeuniversitetet i København. Institutrådet. Praksisudvalget. Akademisk Råd ved det Samfundsvidenskabelige Fakultet. Bladudvalget for Københavns Universitet. Energiklagenævnet. Konkurrenceankenævnet. Faggruppen for erhvervsøkonomiske fag om forskningsindikatorer.

Kongsted, Hans Christian: Dansk Økonometrisk Selskab. Rådgivende udvalg vedrørende ADAM. Det frie forskningsråd | Samfund og Erhverv.

Kreiner, Claus Thustrup: De Økonomiske Råd. Konkurrencerådet.

Köthenbürger, Marko: ifo Institute

Lindeneg, Klavs: Energiklagenævnet

Nielsen, Peter Erling: Erhvervsankenævnet.

Schultz, Christian: Lønmodtagernes Dyrtidsfond, Revisorkommissionen, Konkurrencerådet.

Sørensen, Peter Birch: Det Miljøøkonomiske Råd. Det Økonomiske Råd.

Tarp, Finn: Centre for Research in Economic Development and International Trade (CREDIT), School of Economics, University of Nottingham. Dansk Institut for Internationale Studier (DIIS). Danske Universiteter (DU). Mekong Economics Ltd. United Nations University World Institute of Development Economics Research (UNU-WIDER). African Economic Research Consortium (AERC). Poverty Project. Gothenburg Centre of Globalization and Development. Rådet for Internationalt Udviklings samarbejde.

Tvede, Mich: Det samfundsvidenskabelige fakultets samarbejdsudvalg.

Tyran, Jean-Robert: Society for the Advancement of Behavioral Economics, SABE

Medlemskab af forskningsnetværk

Arndt, Thomas Channing: African Economic Research Consortium

Bergman, Michael: Swedish Fiscal Policy Council

Brach, Juliane: Forum Euroméditerranéen des Instituts de Sciences Économiques. Middle East Economic Association.

Ejrnæs, Mette: Danish microeconomic network.

Groth, Christian: Economic Policy Research Unit (EPRU).

Gunnarsson, Jan Sture Gunnar: Regionalism And The Development Of Knowledge Economies In Europe (REKO).

Hansen, Hans Oluf: International Union of the Scientific Study of Population (IUSSP).

Jensen, Henrik: Centre for Economics Policy Research, CEPR, London.

Kongsted, Hans Christian: COST Aktion IS0604 : Science and Technology Research In a Knowledge-based Economy (STRIKE). Danish Microeconomic Network. Medlem af Det Frie Forskningsråd | Samfund og Erhverv

Kreiner, Claus Thustrup: CESifo Research Network.

Köthenbürger, Marko: CESifo Research Network.

Lagerlöf, Johan: CEPR (Centre for Economic Policy Research). CIE (Centre for Industrial Economics).

Milhøj, Anders: Københavns Universitets Hovedsamarbejdsudvalg

Munch, Jakob R.: Center for Economic and Business Research. Economic Policy Research Unit.

Persson, Karl Gunnar: Regia Academia Scientiarum Danica (Det Kongelige Danske Videnskabernes Selskab).

Santoro, Emiliano: POHIA 7th Framework Research Project, Catholic University of Milan.

Schultz, Christian: Economic Policy Research Unit, Centre for Industrial Economics, CESifo Research Network.

Sørensen, Peter Birch: CESifo Research Network. Netspar, Tilburg University. Oxford University Centre for Business Taxation.

Sørensen, Peter Norman: Danish Center for Accounting and Finance (D-CAF). Finance Research Unit, FRU.

Tarp, Finn: African Economic Research Consortium (AERC), Nairobi, Kenya. Development Economic Research Group (DERG). European Development Research Network (EUDN).

Tyran, Jean-Robert Karl: Centre for Applied Macroeconomic Analysis, CAMA, Australian National University. Centre for Economic Policy Research, CEPR, London.

2 Bachelor- og kandidatuddannelse

Økonomisk studienævn har ansvaret for bachelor- og kandidatuddannelserne i økonomi og for tilhørende side- og tilvalgsuddannelser. Færdige kandidater har adgang til en række økonomifag under deltagerbetalt deltidsuddannelse.

2.1 Økonomistudiet

I 2010 optog BA-studiet 28 studerende pr. 1. februar og 263 studerende pr. 1. september, i alt 291 studerende, hvilket var en betydelig fremgang i forhold til de 224, der blev optaget i 2009 – der er altså tale om vækst, men endnu ikke op til et niveau, der svarer til situationen før optagelseskravet blev skærpet til at omfatte et A-niveau i matematik.

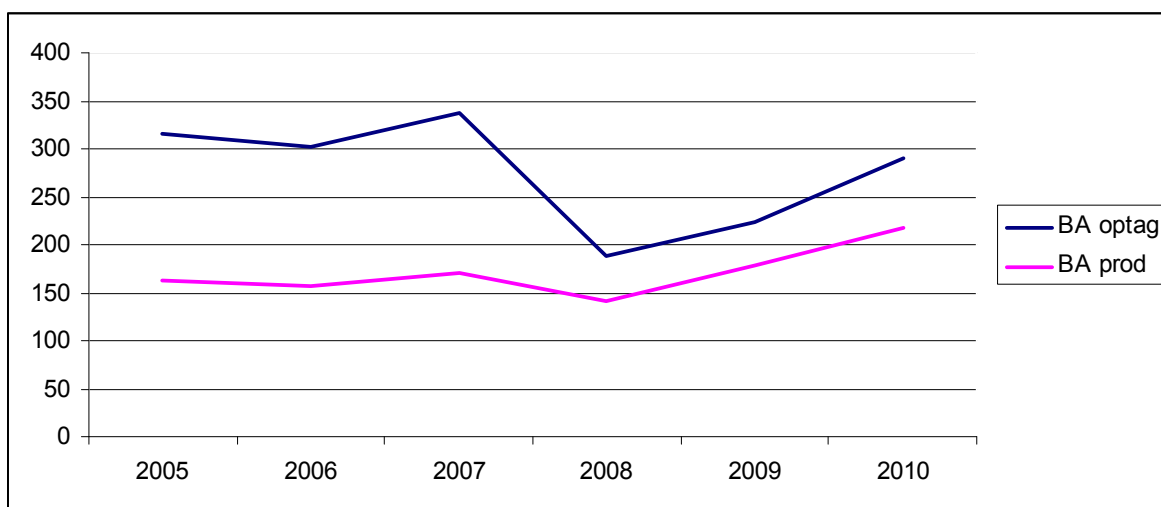

Figur 1

Når man ser på udviklingen i færdiggørelse af bachelorer, har der også her været fremgang fra 2009 til 2010, nemlig fra 183 til 222.

Udviklingen vedr. kandidatuddannelsen har været anderledes. Optaget er vokset fra 228 i 2009, mens kandidatproduktionen er gået tilbage fra 301 i 2009 til 193 året efter. Dette markerer en tilbagevenden til et normalt niveau efter to år, hvor der blev gjort en særlig indsats for at færdiggøre studerende, der har haft særligt lange studietider. Bestræbelser på at vejlede studerende med særlige vanskeligheder – herunder studerende, der har udsat deres speciale-skrivning – fortsætter, men det vurderes, at de lette gevinster er hentet.

Optag og produktion på kandidatuddannelsen fremgår af fig. 2

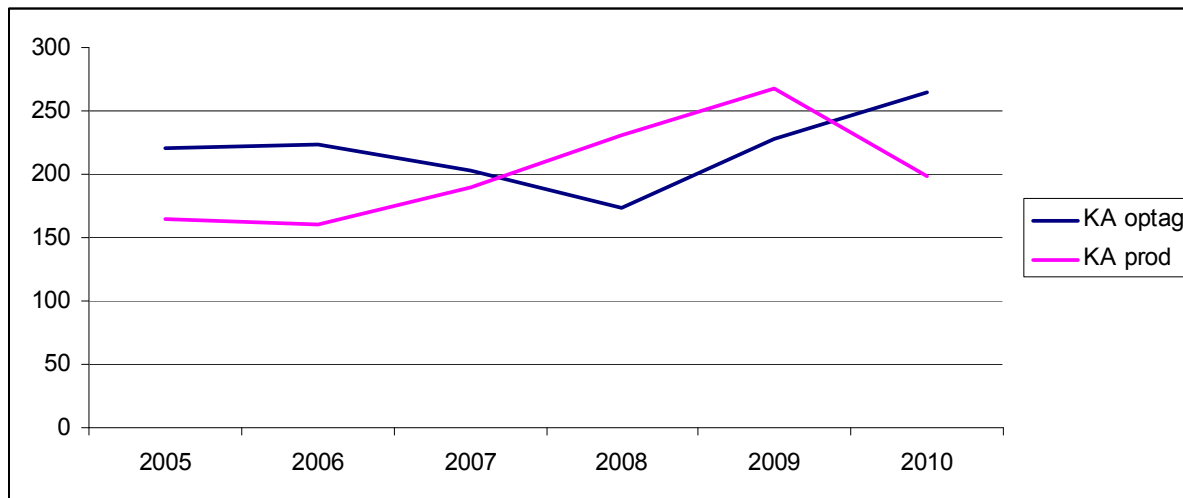

Figur 2

Studieadministrationens aktiviteter er dokumenterede i den årlige publikation Studiestatistik, hvortil henvises. Se http://www.econ.ku.dk/polit/aktuelt/relevantelinks/Studiestatistik_2009-10.pdf

Udviklingen i gennemsnit studietid på bacheloruddannelsen går i den rigtige retning, men langsommere end på andre samfundsvidenskabelige uddannelser. Øget vejledning gør, at studerende, der tidligere ville være faldet fra, nu gennemfører uddannelsen, om end med besvær. Udviklingen i de gennemsnitlige studietider for færdige bachelorer fremgår af fig. 3

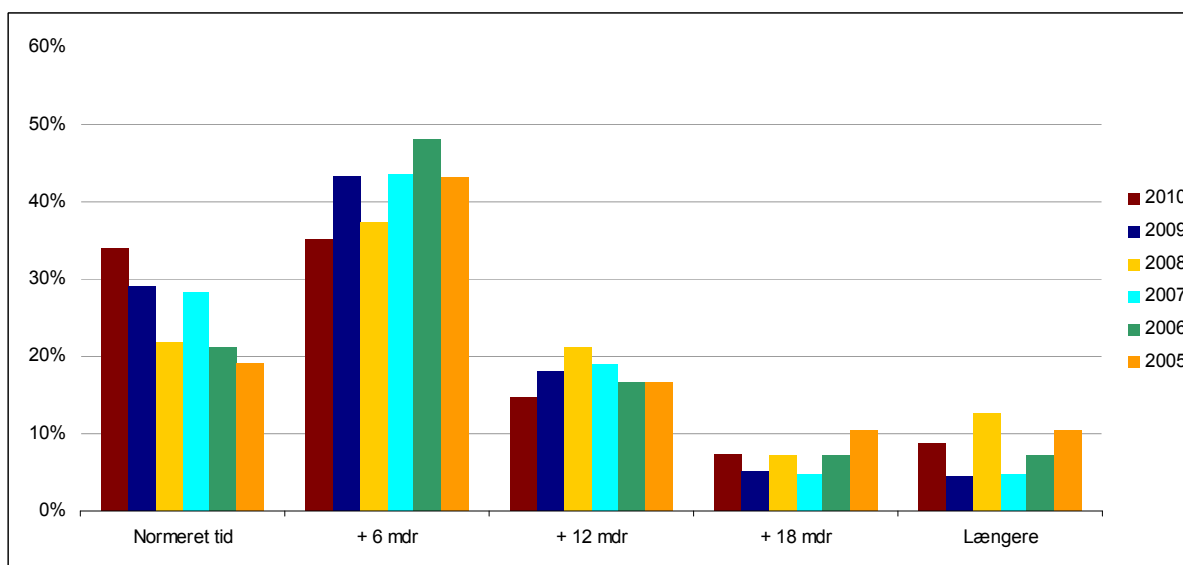

Figur 3

På kandidatuddannelsen går forbedringerne endnu langsommere. Meget erhvervsarbejde til attraktive vilkår gør det svært at påvirke de studerendes adfærd. Tallene er endvidere påvirkede af, at studerende med endog meget lange studietider nu hentes tilbage til studiet for at færdiggøre kandidatuddannelsen.

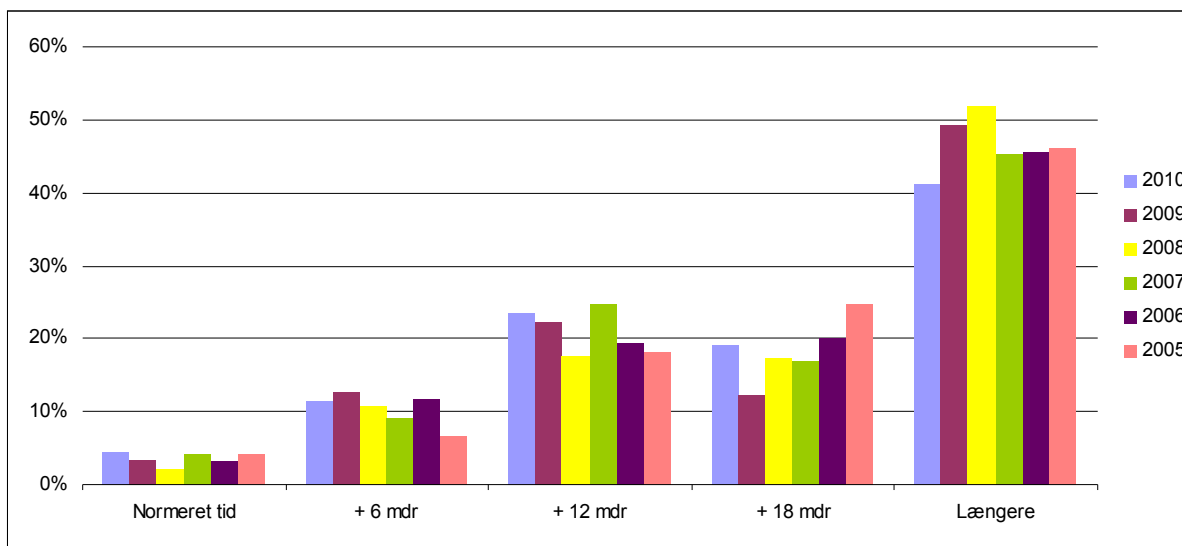

Figur 4

Efter flere år med faldende bestande af studerende er der igen tale om vækst, som følge af de voksende optag. Antallet af internationale kandidatstuderende er faldet i 2010 som en følge af et meget lille optag i 2009 og 2010, hvilket igen var forårsaget af en midlertidig afbrydelse af tildelingen af de særlige regeringsstipendier til ansøgere fra lande uden for Europa. Efter flere år med beskedent optag og bestræbelser på at færdiggøre langsomme studerende er bestanden af studerende faldet:

Bachelor og Kandidatuddannelse

Tabel 2.a – Udvikling i bestand af studerende pr. 1. oktober 2002-2010

	2002	2003	2004	2005	2006	2007	2008	2009	2010
Bachelor	819	846	813	881	908	951	844	788	818
- internationale B.Sc.	0	0	0	0	0	0	29	47	64
Kandidat	685	750	776	830	896	907	668	694	729
- internationale M.Sc.	0	0	0	53	102	123	134	89	62
Udelt kandidatuddannelse	212	175	119	104	100	96	28	13	5
Udveksling	0	0	2	58	90	105	137	131	126
Merit	63	62	60	51	39	56	91	60	92
-intern	45	28	27	23	12	22	19	18	62
-ekstern	18	34	33	28	27	34	72	42	30
Betalt deltid	26	43	51	31	32	28	53	33	51
Tilvalg (60 ECTS)	27	35	42	36	36	21	18	15	2
Sidefag (90-120 ECTS)	25	25	24	21	19	16	14	9	0
I alt	1857	1936	1887	2012	2120	2180	1853	1743	1825

Den samlede indtjening fra undervisningsaktiviteterne afhænger af optag, effektivitet og gennemførelse:

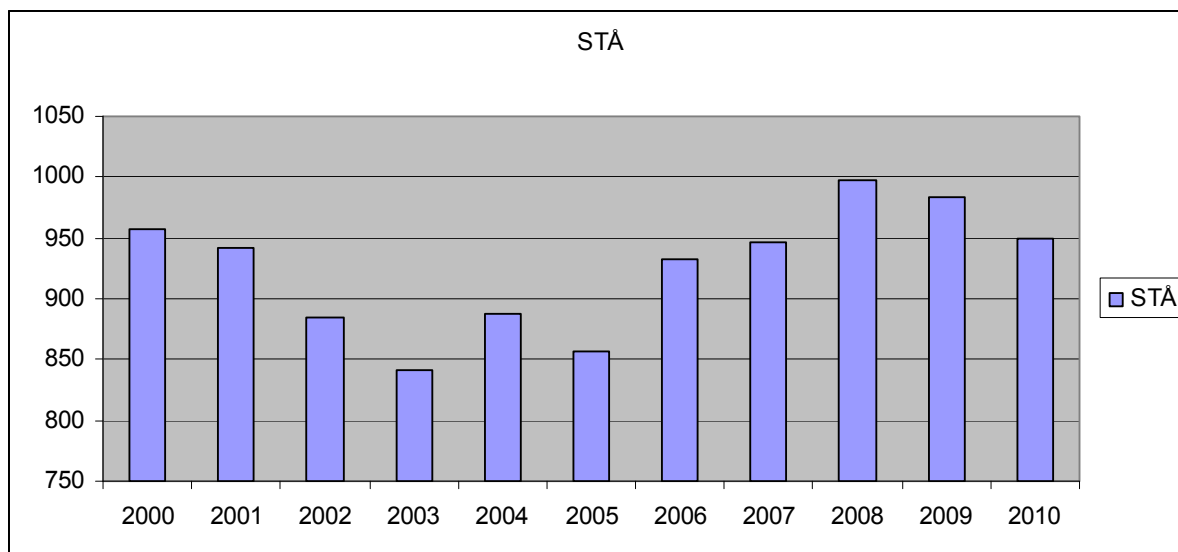

Figur 5

Effektiviteten og gennemførelsen ser ud til at være blevet bedre efter skærpelsen af optagelseskravet i 2008, men opnåelse af en stabil, helst stigende STÅ-produktion afhænger af godt optag. De sidste to års fald – der har haft alvorlige konsekvenser for studiets økonomi – er et resultat af det fald i optaget, der konstateredes i 2008 og 2009, jf. fig. 1.

Bachelor og Kandidatuddannelse

Tabel 2.b – Studienævnets forbrug af DVIP- samt TAP-ressourcer 2008-2010

	Årsværk	Antal	Timer	Omkostning, t. kr
2008				
Hjælpelærere	5,45	52	9.147	2.004
Undervisningsass.	7,97	53	13.373	3.292
Eksterne lektorer	7,77	39	13.026	3.392
Ph.d.-stipendiater	0,41	7	687	141
DVIP i alt	21,61	151	36.233	8.829
Formidlingskonsulent	0,56		939	336
IT-vejledere	1,44		2.417	295
Studentermedhjælp	6,27		10.511	1.718
TAP i alt	8,27	0	13.867	2.349
I alt	29,88	151	50.100	11.178
2009				
Hjælpelærere	4,19	45	7.025	1.535
Undervisningsass.	7,23	48	12.133	3.042
Eksterne lektorer	6,21	34	10.410	2.716
Ph.d.-stipendiater	1,25	13	2.095	443
DVIP i alt	18,88	140	31.663	7.736
Formidlingskonsulent	0,56			355
IT-vejledere	1,65		2.772	367
Studentermedhjælp	4,10		7.074	1.187
TAP i alt	6,31	0	9.846	1.909
I alt	25,19	140	41.509	9.645
2010				
Hjælpelærere	5,10	45	8.640	2.030
Undervisningsass.	5,50	43	10.612	2.322
Eksterne lektorer	6,30	36	10.596	3.095
Ph.d.-stipendiater	1,00	10	1.729	441
DVIP i alt	17,90	134	31.577	7.888
Formidlingskonsulent	0,56			360
IT-vejledere	1,42	6	2.377	312
Studentermedhjælp	3,25		5.697	1.187
TAP i alt	5,23	6	8.074	1.859
I alt	23,13	140	39.651	9.747

2.1.1 Afsluttede specialer

Listen over afsluttede kandidatspecialer kan ses i bilag 4 –

<http://www.econ.ku.dk/om/rapporterogplaner/bilag2010.pdf>

Tabel 2.c – Kandidat specialer 2005-2010

	2005	2006	2007	2008	2009	2010
Antal afsluttede specialer	143	193	169	298	228	179

2.1.2 Undervisningspriser

Socialøkonomisk Samfund og Økonomisk Institut uddeler undervisningsprisen "Den Usynlige Hånd" for enestående undervisning. Prisen består af et trofæ, som er til låns i ét år, samt en præmiesum. I 2010 tilfaldt prisen adjunkt Bertel Schjerning. Overrækkelsen fandt sted på Økonomisk Institut.

2.1.3 Studenterpriser

McKinsey prisen. Prismodtagere: stud.polit. Christian Helbo og stud. polit. Rasmus Kjær. Endvidere blev stud. polit. Maria Gaarden Gaardmark tildelt "Champagne-prisen", som var en ekstra pris. Overrækkelsen fandt sted på Instituttet d. 18.6.2010

Mikael Kristiansen prisen. Prismodtagere: stud. polit. Rasmus Fynbo Aagaard-Jensen, stud. polit. Rasmus Søndergaard Pedersen, stud. polit. Søren Hove og stud. polit. Hans Christian Simons Johansen. Overrækkelsen fandt sted i Udenrigsministeriet d.19.3.2010

Flemming og Judy Heilmann stipendiet. Prismodtager: stud. polit. Ulrik Richardt Bech. Overrækkelsen fandt sted d. 27. maj. 2010

Euroclear-stipendier. Prismodtagere: stud. polit Maria Ingerslev , stud. polit. Svend Andersen. Overrækkelsen fandt sted d. 27. maj 2010

Scott Gønge Virginia fellowship Fund. Prismodtager: stud. polit. Anders Hvelplund.

2.1.4 Besøgsordning

Instituttet oprettede i 2002 en besøgsordning for gymnasier og erhvervsskoler for at øge kendskabet til økonomiske problemstillinger samt at give et indtryk af, hvilke emner økonomer beskæftiger sig med.

Tabel 2.d – Studiets Besøgsordning 2005-2010

	2005	2006	2007	2008	2009	2010
Antal besøg /oplæg	44	38	30	30	26	29
Antal besøgende	1223	1059	823	1124	873	1130

2.2 Matematik-økonomistudiet

Økonomisk Institut varetager undervisningen i en række obligatoriske økonomifag på bachelor- og kandidatuddannelsen i matematik-økonomi. I september 2009 blev der indført en ny studieordning (revideret september 2010) for at matche en ændring i de øvrige uddannelser i de matematiske fag. For matematik-økonomi uddannelsen indebar den nye studieordning en omplacering af størstedelen af fagene varetaget af Økonomisk Institut. Der har i 2010 været fortsat fokus på at tilpasse og udvikle økonomifagenes indhold og progression for at matche den nye studiestruktur.

Tabel 2.e – Matematik-økonomistudiet 2005-2010. Optag på BA.

År	2005	2006	2007	2008	2009	2010
Optag	30	36	46	45	53	54
Kandidatproduktion	18	14	19	12	20	21

2.2.1 Afsluttede specialer ved matematik-økonomistudiet

Vejledt af lærere ved Økonomisk Institut 2010.

Hansen, Hans Petur: ARCH - An extension with regime switching. Vejleder: Anders Rahbek

Jensen , Søren Topp: Asymptotisk inferens i ikke-lineære kointegrations- og switching modeller. Vejleder: Anders Rahbek

Yang , Ou: The investigation of credit risk in the context of China's commercial banks based on Game Theory. Vejleder: Hans Keiding

Lech, Christopher Kay: Bank Runs. Vejleder: Hans Keiding

3 Forskeruddannelse

Som en følge af universitetets overordnede strategi, blev der i 2010 frigjort flere midler end tidligere til ph.d.-uddannelse. I 2010 var der også fortsat stor interesse fra eksterne parter for at finansiere ph.d.-stipendier. Dermed var det muligt at forøge optaget til et højere niveau end tidligere. Det er håbet, at den større gruppe af studerende dels kan understøtte et styrket udbud af ph.d.-kurser, dels vil sikre en tættere dækning af økonomiske fagområder til gavn for Institutets forskningsprofil. På det europæiske plan indgik en gruppe af vores samarbejdspartnere i netværket Quantitative Economics Doctorate et samarbejde om udbud af fælles ph.d.-uddannelse. Institutet deltager ikke direkte i dette samarbejde, men forventer, at det på sigt vil øge mobiliteten af ph.d.-studerende i hele netværket.

3.1 Forskerskolestatistik

Udviklingen i antal stipendier og tildelte ph.d.-grader fremgår af **tabel 3.a**.

I 2010 startede 10 nye internt finansierede og 3 nye eksternt finansierede ph.d.-studerende.

I 2010 var der indskrevet 38 interne og 7 eksterne ph.d.-stipendiater, inklusiv forlængelser.

Tabel 3.a – Ph.d.-stipendiater og tildelte ph.d.-grader 2006-2010

Stipendiater ¹	2006	2007	2008	2009	2010
Internt finansierede					
1. Kandidatstipendiater	0	0	0	0	0
2. Ph.d.-stipendiater på 5+3 ordning	10	12	14	15	20
3. Ph.d.-stipendiater på 4+4 ordning	9	10	8	10	10
I alt	19	22	22	25	30
Eksternt finansierede					
1. Kandidatstipendiater	3	0	0	0	0
2. Ph.d.-stipendiater på 5+3 ordning	4	6	7	8	9
3. Ph.d.-stipendiater på 4+4 ordning	2	0	0	1	2
I alt	9	6	7	9	11
4. Tildelte ph.d.-grader	2	8	8	11	8

¹ Tabellen angiver antal ph.d.-stipendiater pr. 31. december det pågældende år.

3.2 Ph.d.-forsvar

12. februar: Niels Framroze Møller

“The Cointegrated Vector Auto-Regressive Model: Relation to Economic Theory and Macroeconomic Applications”

Vejleder: Katarina Juselius

Bedømmelsesudvalg:

Professor Anders Rahbek (formand), Københavns Universitet

Professor Ragnar Nymoen, Oslo Universitet

Professor Luca Fanelli, Bologna Universitet

5. marts: Kim Abildgren,

“Quantative Studies on the Monetary and Financial History of Denmark”

Vejleder: “Afhandling indleveret efter paragraf 15 stk. 2 - derfor ingen vejleder”

Bedømmelsesudvalg:

Lektor Ingrid Henriksen (formand), Københavns Universitet

Professor Lars Jonung, University of Lund

Professor Lennart Schön, University of Lund

5. marts: Niels Johannesen

“Essays in International Taxation: Evasion, Avoidance and Optimal Policies”

Vejleder: Peter Birch Sørensen

Bedømmelsesudvalg:

Professor Claus Thustrup Kreiner (formand), Københavns Universitet

Professor Clemens Fuest, University of Cologne

Professor Joel Slimrod, University of Michigan

9. juli : Kirsten Bonde Rørdam

“Essays in Payment Systems and Financial Stability”

Vejleder: Thomas Rønde

Bedømmelsesudvalg:

Professor Hans Keiding (formand), Københavns Universitet

Advisor Cornelia Holthausen, European Central Bank

Professor Carsten Tanggaard, CREATES, University of Aarhus

26. oktober: Lars Jul Overby

“Application of High-frequency Data ”

Vejleder: Nikolas Hautsch

Bedømmelsesudvalg:

Professor Anders Rahbek (formand), Københavns Universitet

Assistant Professor David Veredas, ECARES, Université Libre de Bruxelles

Professor Søren Hvidkjær, Copenhagen Business School

22. november: Frederik Silbye

“Topics in Competition Policy: Cartels, Leniency, and Price Discrimination”

Vejleder: Christian Schultz

Bedømmelsesudvalg:

Professor Peter Norman Sørensen (formand), Københavns Universitet

Professor Joseph E. Harrington, John Hopkins University

Professor Per Baltzer Overgaard, University of Aarhus

1. december: Lasse Holbøll Westh Nielsen.

“Essays in the Political Economy of Fiscal Policy”

Vejleder: David Dreyer Lassen

Bedømmelsesudvalg:

Lektor Marko Köthenbürger (formand), Københavns Universitet

Professor James Alt, Harvard University

Professor Mark Hallerberg, Hertie School of Governance, Berlin

7. december: Asger Lau Andersen

“Essays in Political Economy: Budgets, Elections and Fiscal Economy”

Vejleder: David Dreyer Lassen

Bedømmelsesudvalg:

Lektor Marko Köthenburger (formand), Københavns Universitet

Professor James Snyder, University of Harvard

Professor David Strömberg, Stockholm Universitet

3.3 Ph.d.-priser

Ph.d.-studerende Søren Hove Ravn modtog prisen for bedste artikel. Prisen blev overrakt ved “3rd Doctoral Conference of the RGS” Ruhr-University of Bochum 11.02.10.

Ph.d.-studerende Simon Boserup modtog et Euroclearstipendium. Simon Boserup planlægger et studieophold Berkeley. Overrækkelsen fandt sted på Institutet d. 27. maj 2010

4 Stillinger og personale

Instituttets ledelsesteam pr. 31.12.10

Instituttleder: Christian Schultz
Studieleder: Peter Erling Nielsen
Ph.d.-programleder: Peter Norman Sørensen
Institutadministrator: Peter Flindt

4.1 Stillinger og medarbejdere pr. 31.12.10

Professorer

Hjorth-Andersen, Christian
Jensen, Henrik
Juselius, Katarina
Keiding, Hans
Kreiner, Claus Thustrup
Munch, Jakob Roland
Persson, Karl Gunnar
Rahbek, Anders
Schultz, Christian
Sørensen, Peter Birch (orlov 1.4.10 - 31.3.12)
Sørensen, Peter Norman
Tarp, Finn
Tyran, Jean-Robert
Whitta-Jacobsen, Hans Jørgen

Professorer med særlige opgaver (PMSO)

Dalgaard, Carl-Johan
Ejrnæs, Mette (tiltrådt 1.8.10)
Johansen, Søren
Kongsted, Hans Christian
Lassen, David Dreyer
Leth-Petersen, Søren (tiltrådt 1.8.10)
Tvede, Mich
Østerdal, Lars Peter Raahave

Lektorer

Bergman, Ulf Michael
Ejrnæs, Mette (fratrådt som lektor 31.7.10)
Groth, Christian
Henriksen Ingrid
Rand John
Köthenbürger, Markus

Lagerlöf, Johan
Leth-Petersen, Søren (fratrådt som lektor 31.7.10)
Milhøj, Anders
Mortensen, Jørgen Birk
Nielsen, Heino Bohn
Nielsen, Peter Erling
Rand, John
Weisdorf, Jacob (orlov 1.9.10-31.8.11)

Studielektor

Olesen, Mogens Nørgaard

Adjunkter

Jensen, Thomas (orlov 1.10.09-30.9.11)
Le Maire, Christian Daniel
Ljunge, Martin (orlov 1.1.08-31.8.08, 1.1.09-30-9-09 og 1.1.10-31.8.10)
Markeprand, Tobias Ejnar
Nguyen, Daniel
Paltseva, Elena
Santoro, Emiliano (orlov 1.10.10 – 30.9.11)
Schjerning, Bertel
Sebald, Alexander

Gæsteforskere finansieret af Instituttet 2010

Postdocs

Johannesen, Niels (1.3.10-30.6.13)
Korfiatis, Nikolaos (1.2.09-31.1.11)

Gæsteforskere finansieret af centre og øvrige eksterne bevillinger under instituttet 2010

Professorer

Arndt, Thomas Channing (DERG)

Postdocs

Brach, Juliane (DERG)
Hussain, M. Azhar (DERG)
Jensen, Thomas (FSE)
Markussen, Thomas (DERG)
Møller, Niels Framroze (DERG)
Selaya, Pablo (DERG)
Silva, Patricia (DERG)

Wengström, Erik (Carlsbergfondet)

Videnskabelige assistenter

Mekasha, Tseday (DERG)

Projektmedarbejder

McCoy, Simon (DERG)

Gregersen, Eva (Carlsbergfondet)

Internt finansierede ph.d.-studerende

Abay, Kibrom (1.9.10-31.8.13)

Ashournia, Damoun (4+4-ordningen) (1.9.09-31.8.13)

Bentzen, Jeanet (1.2.08-19.9.11)

Blöndal, Nina (1.9.08-30.4.12)

Boberg-Fazlic, Nina (4+4-ordningen) (1.2.09-31.8.12)

Boserup, Simon Halphen (4+4-ordningen) (1.9.08-31.8.12)

Distante, Roberta (8.9.08-7.9.11)

Ekner Line, Elvstrøm (4+4-ordningen) (1.9.08-31.8.12)

Falkenborg, Benjamin(1.2.10-31.1.13)

Gaardmark, Marie Gaarden (4+4-ordningen) (1.6.10-31.5.14)

Heebøl-Christensen, Christian(14.6.10-13.6.13)

Jensen, Andreas Noack (4+4-ordningen) (1.2.09-31.1.13)

Jones, Sam (1.1.09-30.6.12)

Jørgensen, Thomas H. (4+4-ordningen) (1.8.10-31.7.14)

Jørgensen, Rasmus (4+4-ordningen) (1.1.07-31.01.11)

Klemp, Marc Patrick Brag (4+4-ordningen) (1.2.09-31.1.13)

Kaarsen, Karl Kr. A. Nicolai L. (4+4-ordningen) (1.9.07-31.8.11)

Larsen, Anna Folke (4+4-ordningen) (1.5.10-31.11.14)

Nejstgaard, Emil (1.9.10-31.8.13)

Nielsen, Carsten Søren (1.4.08-31.3.11)

Nielsen, Torben Heien (1.1.09-31.12.11) *Samfinansieret af SFI og Aarhus Universitet*

Pinje, Jori Veng (4+4-ordningen) (1.6.08-31.5.12)

Platz, Trine Tornøe (1.8.08-31.7.11)

Ristorp-Thomsen, Casper (4+4-ordningen) (1.9.10-31.8.14)

Sonne la Cour, Mie (1.10.10-31.8.13)

Sonne-Schmidt, Christoffer Scavenius (1.8.08-31.7.11)

Tabor, Morten (1.9.09-31.8.12)

Wingender, Asger Moll (1.2.10-31.1.13)

Eksternt finansieret ph.d.-studerende

Espinoza, César Salazar (01.10.10-30.09.14) (4+4-ordningen)

Fosgaard, Toke, Fødevareøkonomisk Institut (1.11.07-30.1.11)

Greve, Thomas (01.04.10-31.03.14)

Hjorth, Katrine, DTU-Transport (1.2.08-31.1.11)

Jørgensen, Michael, SFI (1.5.08-15.1.12)
Michaelsen, Gitte Yding (4+4-ordningen) (1.9.10-31.8.14)
Mulalic, Ismir, DTU-Transport (1.2.08-31.1.11)
Ravn, Søren Hove (4+4-ordningen) (1.1.09-31.12.13)
Torm, Nina (1.9.09-31.8.12)

Ansættelser og fratrædelser 2010

Mette Ejrnæs er tiltrådt et professorat (mso) pr. 1.8.2010

Medlemmer af bedømmelsesudvalget:

Professor Nabanita Datta Gupta (Aarhus Universitet)

Professor Michael Svarer (Aarhus Universitet)

Professor Jakob Roland Munch (Københavns Universitet)

Søren Leth-Petersen er tiltrådt et professorat (mso) pr. 1.8.2010

Medlemmer af bedømmelsesudvalget:

Professor Nabanita Datta Gupta (Aarhus Universitet)

Professor Michael Svarer (Aarhus Universitet)

Professor Jakob Roland Munch (Københavns Universitet)

I 2010 fratrådte følgende: Lektor Frank Hansen, Lektor Karsten Albæk, Lektor Klavs Lindeneg, Lektor Thomas Rønde, Lektor Thomas Barnebeck Andersen, Lektor Jan Sture Gunnarsson, Post Doc Marco Piovesan

Frikøb 2010

Professor Anders Rahbek frikøbt 5 mdr. af Grundforskningsfonden

Professor Claus Thustrup Kreiner frikøbt 2 mdr. af EPRN-netværk, 1 mdr. af FSE og 3 mdr. af KU Stjerneprogram.

Professor Jakob Roland Munch frikøbt 1 mdr. af Tuborgfondet, 4 mdr. af CEBR og 1 mdr. af FSE

Professor Peter Norman Sørensen frikøbt 2 mdr. af FSE

Professor Peter Birch Sørensen frikøbt 3 mdr. af KU Stjerneprogram

Professor mso David Dreyer Lassen frikøbt 1 mdr. af FSE

Professor mso Lars Peter Østerdal Raahave frikøbt 4 mdr. af DERG.

Professor mso Søren Leth-Petersen frikøbt 4 mdr. af Nordisk Skattevidenskabeligt Forskningsråd
3 mdr. af EPRN-Netværket og 2 mdr. af FSE

Adjunkt Alexander Sebald frikøbt 2 mdr. af FSE

Adjunkt Bertel Schjerning frikøbt 7 mdr. af FSE

Adjunkt Dan Nguyen frikøbt 1 mdr. af Tuborgfondet.

Lektor Jacob Weisdorf frikøbt 4 mdr. af FSE

Lektor John Rand frikøbt 6 mdr. af DERG

Lektor Michael Bergman frikøbt 3 mdr. af EPRN-Netværket

Orlov 2010

Professor Finn Tarp 12 mdr. delvis orlov grundet ansættelse som direktør for World Institute for Development Economics Research (WIDER).

Professor Jean-Robert Tyran 4 mdr. delvis orlov grundet ansættelse på University of Vienna

Professor Peter Birch Sørensen 2 års orlov grundet varetagelse af stilling i Nationalbanken

Lektor Jacob Weisdorf 4 mdr. orlov grundet varetagelse af Jean-Monet fellowship ved European University Institute i Firenze

Adjunkt Martin Ljunge 8 mdr. orlov med henblik på varetagelse af forskningsbevilling ved Stockholm School of Economics.

Adjunkt Thomas Jensen 2 mdr. orlov grundet forskningsbevilling fra FSE

Adjunkt Emiliano Santoro 2 mdr. orlov grundet varetagelse af UniCredit fellowship ved Catholic University of Milan, Italien.

Postdoc Erik Wengström 12 mdr. delvis orlov grundet forskningsstipendium fra Handelsbanken Research Foundation, Sverige.

Teknisk-administrativt personale pr. 31.12.10

Institutadministrator: Peter Flindt

Institutadministrationen

Blomqvist, Charlotte

Ceccardi, Tine

Eriksson, Karin

Hansen, Christel Brink

Jespersen, Charlotte

Pehrsson-Berindei, Liana

Reland, Mary-Ann

Søgaard, Nina Wagner

Studieadministrationen

Bengtsson, Hanne

Fensholm, Andreas

Jensen, Katja Dall (vikar – tiltrådt 13.8.10)

Kolmos, Louise

Kristensen, Anne (orlov)

Persson, Gitte Kjeldgaard (vikar – tiltrådt 15.2.10)

Vestergaard, Pia Lund

Stillinger og personale

Stoltz, Susanne (orlov)

Elever

Gülcan Dalan (16.8.10 – 15.2.11)

Bibliotekarer

Hansen, Henriette Aabo

Ring, Vibeke

5 Biblioteket

2010 har været præget af en række forskellige opfølgingsprojekter som følge af flytningen i sommeren 2009.

Der har været et større arbejde med at omrokere materialer som var forkert placeret i bibliotekets magasin.

Serier og arbejdspapirer som ikke har været registreret online har fået katalogposter så de er søgbare i biblioteksbasen.

Som en konsekvens af indflytning i nye lokaler med chip alarm ved døren er en stor del håndbogsmaterialer ændret til almindelig udlån.

Den ene bibliotekar har været aktiv i udformningen af den nye forsker- og undervisningsside som ligger på fakultetsbibliotekets hjemmeside, dels som tovholder og dels som udvikler af undersiden som omhandler CURIS, KU's forskningsregisterbase.

6 Administration

Institutadministrationen var i 2010 præget af, at den økonomiske situation nødvendigjorde en reduktion i det samlede personales størrelse, herunder blandt de administrative medarbejdere. Helt konkret indebar dette, at instituttet nedlagde tre administrative stillinger, hvorved medarbejderstaben blev reduceret med to medarbejdere og en vakant stilling blev ikke – som planlagt – slået op.

Reduktionen i medarbejderstaben gjorde det desuden nødvendigt at foretage en reorganisering af dele af administrationen – primært på personale- og informationsområderne –, hvorved en række centersekretærfunktioner blev samlet, samtidig med at oversættelsesopgaverne blev nedprioriteret.

Administrationens arbejde blev tillige præget af, at der centralt på universitetet blev iværksat en række administrative tiltag af såvel processuel, som systemunderstøttende karakter. Alt sammen som led i universitetets overordnede administrative effektiviseringsstrategi. Tiltagene indebar bl.a. implementering af en række nye administrative systemer, som i perioder krævede en ikke ubetydelig ressourcemæssig indsats.

Et af disse systemer – det elektroniske sags- og dokumenthåndteringssystem CAPTIA – blev taget fuldt ud i brug medio 2010. Ibrugtagningen indebærer, at alle nye sager fremover kun findes i elektronisk form. Samtidig blev der foretaget en større gennemgang af alle papirsager, som gør at disse på en let og overskuelig måde kan findes frem fra deres plads i arkivet.

På det studieadministrative område blev et nyt studieadministrativt system (STADS) implementeret hen over sommeren og begyndelsen af efteråret. Som led i implementeringen fandt der – i fællesskab med det samfundsvidenskabelige fakultet – et større opsætningsarbejde sted samt gennemførtes betydelig uddannelsesvirksomhed. Systemet blev sat i drift fra efteråret, hvor bl.a. uddannelsesplanlægningen af forårssemesteret 2011 fandt sted i det nye system.

Samarbejdet på økonomiområdet med fakultetssekretariatet og de øvrige institutter under det samfundsvidenskabelige fakultet blev udbygget i den fælles Økonomiservice. Her blev der bl.a. udviklet fælles metoder til rapportering og konsolidering af budget- og regnskabsoplysninger.

7 Økonomi

Regnskabet for 2010 udviste, jf. **tabel 7.a**, et overskud på knapt 0,7 mio. kr.

Tabel 7.a – Regnskab 2009 og 2010

	Regnskab 2009	Regnskab 2010
Indtægter		
Finanslovsbevilling	55.523.997	54.559.526
Salg af varer og tjenester	2.153.209	1.128.508
Interne overførsler	3.121.144	4.375.675
Internt KU salg af varer og tjenesteydelser	3.348.904	3.720.671
Diverse indtægter	1.684.208	2.893.856
Indtægter i alt	65.831.462	66.678.236
Udgifter		
Løn	58.909.961	56.357.872
Drift, heraf:	8.945.709	9.645.775
Rejser og repræsentation	1.733.348	1.908.068
Materialer og tjenester	2.617.413	4.012.201
Udstyr	1.581.467	1.312.085
Bygningsdrift og vedligeholdelse	209.433	57.872
Diverse drift	2.370.859	2.334.491
Overførsler virksomhedstyper	430.975	20.565
Renter	2.214	495
Udgifter i alt	67.855.670	66.003.647
Årets resultat	-2.024.208	674.590